

*Direction des affaires économiques
et internationales*

Circulaire 2000-69 du 19 septembre 2000 relative à divers indices et index : ingénierie, produits de marquage routier, transport routier, végétaux et graines, bâtiment

NOR : *EQUE0010154C*

Circulaire abrogée par la présente circulaire : néant.

Circulaires complétées par la présente circulaire : circulaire n° 74-101 du 18 juin 1974, circulaire n° 99-09 du 4 février 1999.

Le ministre de l'équipement, des transports et du logement à Mesdames et Messieurs les directeurs et chefs de service de l'administration centrale ; Messieurs les ingénieurs généraux des ponts et chaussées et inspecteurs généraux chargés d'une circonscription territoriale ; Mesdames et Messieurs les préfets de région : directions régionales de l'équipement ; délégués régionaux à l'architecture et à l'environnement ; centres d'études techniques de l'équipement d'Aix-en-Provence, Bordeaux, Lille, Lyon, Metz, Nantes, Rouen ; centres interrégionaux de formation professionnelle d'Aix-en-Provence, Arras, Clermont-Ferrand, Mâcon, Nancy, Nantes, Rouen, Toulouse et Tours ; services spécialisés de navigation à Lille, à Lyon, à Nancy, à Strasbourg, à Toulouse et de la Seine à Paris ; services de navigation ; service maritime et de navigation du Languedoc-Roussillon ; services spéciaux des bases aériennes des Bouches-du-Rhône, de la Gironde et d'Île-de-France ; Mesdames et Messieurs les préfets : directions départementales de l'équipement ; services départementaux de l'architecture ; services maritimes des ports de Boulogne et de Calais, du Nord (Dunkerque), de la Seine-Maritime (Le Havre et Rouen), de la Loire-Atlantique (Nantes), de la Gironde (Bordeaux) et des Bouches-du-Rhône (Marseille) ; Messieurs les directeurs des ports autonomes de Dunkerque, du Havre, de Rouen, de Nantes-Saint-Nazaire, de Bordeaux, de Strasbourg, de Paris et de la Guadeloupe ; Monsieur le directeur de l'école nationale des ponts et chaussées ; Monsieur le directeur de l'école nationale des travaux publics de l'état ; Monsieur le directeur de l'école nationale des techniciens de l'équipement ; Monsieur le directeur du service technique de l'urbanisme ; Monsieur le directeur du laboratoire central des ponts et chaussées ; Monsieur le chef du service d'études techniques des routes et autoroutes ; Monsieur le chef du service d'études des transports urbains ; Monsieur le chef du centre d'études techniques des tunnels ; Monsieur le chef du service de contrôle des sociétés concessionnaires d'autoroutes ; Monsieur le chef du centre national des ponts de secours ; Monsieur le chef du service technique des remontées mécaniques ; Monsieur le chef du service technique des bases aériennes ; Monsieur le chef du service technique des phares et balises ; Monsieur le chef du service central technique des ports maritimes et des voies navigables ; Messieurs les chefs de service de l'aviation civile à Nouméa et Papeete.

Je vous notifie ci-joint les valeurs :

- de l'index Ingénierie créé par le communiqué publié au Journal officiel du 1^{er} mars 1974 ;
- de l'index P.M.R. (Produits de Marquage Routier) ;
- de l'indice Transport Routier (T.R.) ;
- des indices FP (fournitures de végétaux) et FG (fournitures de graines) ;
- des index bâtiment nationaux BT du mois de juin 2000.

Pour le ministre et par
délégation :

Pour le directeur empêché :
*Le sous-directeur du bâtiment
et des travaux publics,
J.-M. Etienne*

INDEX BÂTIMENT (1)

Valeur des index bâtiments nationaux
pour le mois de juin 2000
(Base 100 : janvier 1974)

| DÉFINITION | CODE | VALEUR |
|--|-------|--------|
| Tous corps d'état | BT 01 | 579,1 |
| Terrassements | BT 02 | 607,9 |
| Maçonnerie et canalisations, à l'exception de : ossature, béton armé, carrelage, revêtements et | | |

| | | |
|---|-------|-------|
| plâtrerie : | | |
| Béton | BT 03 | 597,1 |
| Briques | BT 04 | 535,9 |
| Ossature, ouvrages en béton armé | BT 06 | 548,6 |
| Ossature et charpentes métalliques | BT 07 | 411,7 |
| Plâtrerie (cloisons et enduits) | BT 08 | 562,4 |
| Carrelage et revêtement céramique | BT 09 | 545,7 |
| Revêtements en : | | |
| Plastiques | BT 10 | 715,3 |
| Textiles (fibres artificielles ou synthétiques) (2) | BT 11 | 625,4 |
| Moquette (fibres naturelles) (2) | BT 12 | 569,1 |
| Mosaïque en bois collé | BT 13 | 564,6 |
| Plaque de pierre naturelle sciée et produits assimilés | BT 14 | 563,8 |
| Charpente bois en : | | |
| Résineux de pays | BT 15 | 424,8 |
| Résineux d'importation | BT 16 | 471,8 |
| Chêne | BT 17 | 451,3 |
| Menuiserie bois et sa quincaillerie : | | |
| Intérieure (bois résineux, y compris cloisons) | BT 18 | 553,7 |
| Extérieure et escaliers : | | |
| Bois tropicaux | BT 19 | 592,1 |
| Chêne | BT 20 | 520,3 |
| Résineux d'importation | BT 21 | 523,2 |
| Résineux de pays | BT 22 | 504,8 |
| Parquets en : | | |
| Résineux d'importation | BT 23 | 364,7 |
| Résineux de pays | BT 24 | 499,9 |
| Feuillus | BT 25 | 526,5 |
| Fermetures de baies en : | | |
| Plastique (3) | BT 26 | 507,0 |
| Aluminium | BT 27 | 505,5 |
| Métal ferreux | BT 28 | 471,3 |
| Couverture et accessoires : | | |
| Ardoises de schiste | BT 30 | 621,2 |
| Tuiles en terre cuite | BT 32 | 498,9 |
| Tuiles en béton | BT 33 | 546,3 |
| Zinc et métal (sauf cuivre) (4) | BT 34 | 485,9 |
| Bardeaux d'asphalte | BT 35 | 498,3 |
| Plomberie sanitaire (y compris appareils) | BT 38 | 685,1 |
| Chauffage central (à l'exclusion de chauffage électrique) | BT 40 | 660,2 |
| Ventilation et conditionnement d'air | BT 41 | 499,6 |
| Menuiserie : | | |
| En acier et serrurerie | BT 42 | 473,9 |
| En alliage d'aluminium | BT 43 | 482,8 |
| Vitrierie | BT 44 | 661,0 |
| Miroiterie | BT 45 | 610,7 |
| Peinture, tenture | BT 46 | 648,9 |
| Electricité | BT 47 | 737,6 |
| Ascenseurs | BT 48 | 576,2 |

| | | |
|--|-------|-------|
| Couverture et bardage en tôles d'acier, revêtement, étanchéité | BT 49 | 113,2 |
| Rénovation, entretien tous corps d'état | BT 50 | 124,3 |
| Menuiseries PVC | BT 51 | 124,0 |
| Imperméabilité de façades | BT 52 | 109,3 |
| Étanchéité asphalte-multicouche | BT 53 | 104,9 |
| <p>L'index BT 52 sera utilisé pour la révision des marchés relatifs à l'imperméabilité de façades.</p> <p>L'index BT 53 résulte de la fusion des index BT 36 et BT 37 (cf. circulaire n° 98-54 du 20 mai 1998).</p> <p>Valeur de l'indice salaire national (base 100 : octobre 1979) du mois de mai 2000 (328,7) utilisée pour le calcul des index BT du mois de juin 2000.</p> <p>(1) Utilisation des index Bâtiment (voir circulaire n° 78-118 du 5 septembre 1978).</p> <p>(2) Note concernant les index BT 11 et BT 12 (voir circulaire n° 77-161 du 14 novembre 1977).</p> <p>(3) L'index BT 26 est également applicable aux fenêtres en plastique.</p> <p>(4) Compte tenu de sa structure, l'index BT 34 doit être utilisé exclusivement pour les révisions de travaux de couverture en zinc</p> | | |

BUREAU DES INDEX D.A.E.I./BG

LES INDEX DU BATIMENT ÉVOLUTION DE L'INDEX BT 01

Evolution mensuelle :

| | |
|------------------|-----------------|
| <i>Jun 2000</i> | 579,1 |
| <i>Mai 2000</i> | 577,8 |
| <i>Variation</i> | + 0,22 % |

Evolution annuelle :

| | |
|------------------|-----------------|
| <i>Jun 2000</i> | 579,1 |
| <i>Jun 1999</i> | 558,0 |
| <i>Variation</i> | + 3,78 % |

ÉVOLUTION DE L'INDICE SALAIRE UTILISÉ

Evolution mensuelle :

| | | |
|------------------|-----------------|-------------------------------|
| <i>Jun 2000</i> | 328,7 | (valeur du mois de mai 2000) |
| <i>Mai 2000</i> | 327,7 | (valeur du mois d'avril 2000) |
| <i>Variation</i> | + 0,31 % | |

Evolution annuelle :

| | |
|------------------|------------------------------------|
| <i>Jun 2000</i> | 328,7 |
| <i>Jun 1999</i> | 318,1 (valeur du mois de mai 1999) |
| <i>Variation</i> | + 3,33 % |

Evolution mensuelles de l'index BT01 et de l'indice Salaire (2000)

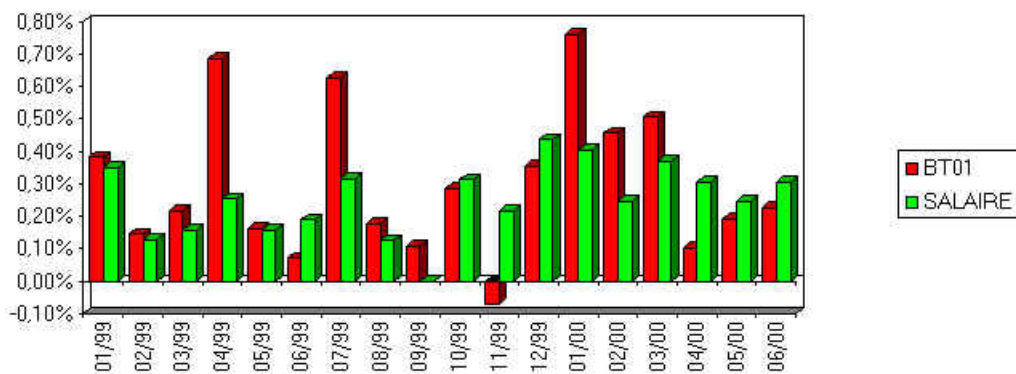

INDICE TRANSPORTS ROUTIERS « TR »

Base 100 : janvier 1988

(Cf. circulaire du ministère de l'économie, des finances et de l'industrie du 5 octobre 1987, JO du 24 octobre 1987, et décret n° 88-638 du 6 mai 1988 abrogeant la tarification routière obligatoire [TRO], à compter du 1^{er} janvier 1988)

| | |
|----------------|-------|
| Janvier 1999 | 129,0 |
| Février 1999 | 128,8 |
| Mars 1999 | 129,2 |
| Avril 1999 | 130,2 |
| Mai 1999 | 130,6 |
| Juin 1999 | 130,3 |
| Juillet 1999 | 130,9 |
| Août 1999 | 131,8 |
| Septembre 1999 | 132,2 |
| Octobre 1999 | 132,8 |
| Novembre 1999 | 134,2 |
| Décembre 1999 | 136,0 |
| Janvier 2000 | 137,1 |
| Février 2000 | 137,0 |
| Mars 2000 | 137,9 |
| Avril 2000 | 137,4 |
| Mai 2000 | 137,5 |
| Juin 2000 | 138,1 |

INDEX PRODUITS DE MARQUAGE ROUTIER

(Application de la circulaire n° 99-09 du 4 février 1999 relative au remplacement de l'indice PM (produits de marquage) par l'index PMR (produits de marquage routier)

PMR (produits de marquage routier)

Base 100 : novembre 1998

| | |
|---------------|-----|
| Novembre 1998 | 100 |
|---------------|-----|

| | |
|----------------|-------|
| Décembre 1998 | 100 |
| Janvier 1999 | 100 |
| Février 1999 | 100,7 |
| Mars 1999 | 100,7 |
| Avril 1999 | 100,7 |
| Mai 1999 | 101,9 |
| Juin 1999 | 101,9 |
| Juillet 1999 | 101,9 |
| Août 1999 | 105,4 |
| Septembre 1999 | 105,4 |
| Octobre 1999 | 105,4 |
| Novembre 1999 | 107,9 |
| Décembre 1999 | 107,9 |
| Janvier 2000 | 107,9 |
| Février 2000 | 112,3 |
| Mars 2000 | 112,3 |
| Avril 2000 | 112,3 |
| Mai 2000 | 120,0 |
| Juin 2000 | 120,0 |

INDEX INGÉNIERIE

| | |
|----------------|-------|
| Janvier 1999 | 605,3 |
| Février 1999 | 609,5 |
| Mars 1999 | 610,5 |
| Avril 1999 | 613,0 |
| Mai 1999 | 613,7 |
| Juin 1999 | 613,7 |
| Juillet 1999 | 613,7 |
| Août 1999 | 617,5 |
| Septembre 1999 | 619,7 |
| Octobre 1999 | 622,7 |
| Novembre 1999 | 626,1 |
| Décembre 1999 | 630,0 |
| Janvier 2000 | 635,2 |
| Février 2000 | 640,2 |
| Mars 2000 | 642,0 |
| Avril 2000 | 645,1 |
| Mai 2000 | 648,4 |
| Juin 2000 | 651,1 |

FRAIS DIVERS

| | |
|--------------|-------|
| Janvier 1999 | 100,7 |
| Février 1999 | 100,8 |
| Mars 1999 | 101,0 |
| Avril 1999 | 101,5 |

| | |
|----------------|-------|
| Mai 1999 | 101,4 |
| Juin 1999 | 100,8 |
| Juillet 1999 | 101,2 |
| Août 1999 | 100,7 |
| Septembre 1999 | 99,9 |
| Octobre 1999 | 99,9 |
| Novembre 1999 | 99,8 |
| Décembre 1999 | 100,0 |
| Janvier 2000 | 99,9 |
| Février 2000 | 100,7 |
| Mars 2000 | 100,8 |
| Avril 2000 | 99,8 |
| Mai 2000 | 99,6 |
| Juin 2000 | 99,9 |

**TRAVAUX D'ESPACES VERTS,
D'AIRES DE SPORTS ET DE LOISIRS**
(Cf. circulaire n° 81-46 du 11 mai 1981)
FP (fourniture de plantes)

| | |
|-------------------------------|-------|
| De septembre 1989 à août 1990 | 184,2 |
| De septembre 1990 à août 1991 | 197,0 |
| De septembre 1991 à août 1992 | 202,9 |
| De septembre 1992 à août 1993 | 212,6 |
| De septembre 1993 à août 1994 | 217,0 |
| De septembre 1994 à août 1995 | 214,5 |
| De septembre 1995 à août 1996 | 213,6 |
| De septembre 1996 à août 1997 | 215,0 |
| De septembre 1997 à août 1998 | 220,3 |
| De septembre 1998 à août 1999 | 245,1 |
| De septembre 1999 à août 2000 | 266,0 |

**TRAVAUX D'ESPACES VERTS,
D'AIRES DE SPORTS ET DE LOISIRS**
(Cf. circulaire n° 81-46 du 11 mai 1981)
FG (fourniture de graines)

| | |
|--------------|-------|
| Janvier 1999 | 112,3 |
| Février 1999 | 112,3 |
| Mars 1999 | 112,3 |
| Avril 1999 | 112,3 |
| Mai 1999 | 112,3 |
| Juin 1999 | 112,3 |

| | |
|----------------|-------|
| Juillet 1999 | 112,4 |
| Août 1999 | 112,4 |
| Septembre 1999 | 112,4 |
| Octobre 1999 | 106 |
| Novembre 1999 | 106 |
| Décembre 1999 | 106 |
| Janvier 2000 | 114,1 |
| Février 2000 | 114,1 |
| Mars 2000 | 114,1 |
| Avril 2000 | 106,4 |
| Mai 2000 | 106,4 |
| Juin 2000 | 106,4 |